



SAęLIK BİLİMLERİ ÜNİVERSİTESİ 2021 YILI YATIRIM PROGRAMI



İSTANBUL

2021
OCAK

İÇİNDEKİLER

I.	GİRİŞ.....	1
II.	2021 YILI YATIRIM PROGRAMI PROJELERİ.....	2
	A. Kamu Yatırım Bilgi Sistemine Göre Projeler.....	2
	B. Program Bütçe Yönetim Enformasyon Sistemine (KAYA) Göre Alt Faaliyetler...6	
	C. KAYA-Program Bütçe (e-bütçe) Uyumlaştırması İçin Yıl İçi Yapılacaklar.....9	
	D. Yatırımcı Harcama Birimlerinin Sermaye Giderleri Harcamalarında Dikkat Edecekleri Hususlar.....	10
III.	YATIRIM GERÇEKLEŞMELERİ, İZLEME VE DEĞERLENDİRMELERİ.....	11
	A. İstanbul Valiliğine (Valilik Modül) Yapılan Bildirimler.....	11
	B. İçişleri Bakanlığı Strateji Geliştirme Başkanlığına (İLYAS) Yapılan Bildirimler...12	
	C. Kamu Yatırımları Bilgi Sistemine (KAYA) Yapılan Bildirimler.....	12
	D. Yatırım İzleme ve Değerlendirme Raporu.....	12
IV.	EKLER.....	13

I. GİRİŞ

7258 sayılı 2021 Yılı Merkezi Yönetim Bütçe Kanunu 31/12/2020 tarihli 31351 mükerrer sayılı Resmi Gazete’de yayımlanmış ve Sağlık Bilimleri Üniversitesi’nin 2021 Yılı Gider Bütçesi toplam 545.133.000 TL olarak öngörülmüş ve gider tertiplerine ilişkin Tablo-1’de belirtildiği şekliyle ekonomik sınıflandırmaya göre harcamaların konusu belirlenmiştir.

Tablo-1 Ekonomik Sınıflandırmaya Göre 2021 Yılı Bütçesi

Kurum Adı	Personel Gideri	Sosyal Güvenlik Kurumuna Devlet Primi Giderleri	Mal ve Hizmet Alımları	Cari Transferler	Sermaye Giderleri	Toplam
Sağlık Bilimleri Üniversitesi	376.216.000	58.966.000	18.515.000	14.437.000	76.999.000	545.133.000

Türkiye Cumhuriyeti’nin makro politikalarını belirleyen On Birinci Kalkınma Planı, 2021-2023 Orta Vadeli Programı ve 2021 Yılı Cumhurbaşkanlığı Yıllık Programında öngörülen hedefler doğrultusunda hazırlan 2021 Yılı Yatırım Programı ise 2021 Yılı Yatırım Programının Kabulü ve Uygulanmasına Dair Cumhurbaşkanı Kararı ile Resmi Gazetenin 15/01/2021 tarihli 31365 mükerrer sayısında yayımlanarak yürürlüğüne girmiştir.

Sağlık Bilimleri Üniversitesi 2021 Yılı Yatırım Programı aynı tarihte yürürlüğe girmiş ve performans esaslı bütçeleme sistemine uygun olarak hazırlanan 2021 yılı bütçesi sermaye gideri kaleminin hangi projeleri gerçekleştirmek üzere kabul olduğu bilgisi Kamu Yatırımı Bilgi Sisteminde kurumların bilgisine sunulmuştur.

2021 Yılı Yatırım Programı ile yatırımcı harcama birimlerimizin bilgisine yürütmekle sorumlu oldukları projeler, program bütçe tertip bilgileri, sermaye giderlerinin kullanılmasında dikkat edilecek konular ve yatırım gerçekleştirmelerini Strateji Geliştirme Daire Başkanlığına nasıl raporlayacakları sunulmuştur. Ekler bölümünde yatırımcı harcama birimlerine ilgili belgeler sunularak kurumsal düzeyde uygulanan Üniversitemiz 2021 Yılı Yatırım Programına ilişkin detay bilgilere hâkim olmaları istenmiştir.

2021 Yılı Yatırım Programı ödeneklerinin kullanımında karşılaşılan her türlü sorunun çözümü ve yıl içi ek ödenek taleplerinde izlenecek usul ve esasların belirlenmesi ile 2022 Yılı Yatırım Bütçesi Teklifi çalışmaları devam eden aylarda başlayacak olup; yatırımcı harcama birimleri bütçe ödeneklerinin hazırlanması, kullanılması ve ilgili idarelere ve kamuoyuna raporlanması gibi aşamalarda Strateji Geliştirme Daire Başkanlığı ve Üniversite Üst Yönetimi ile görüş alışverişi içerisinde olacaklardır.

Strateji Geliştirme Daire Başkanlığı
Stratejik Yönetim ve Planlama Birimi
Bütçe ve Performans Programı Birimi

II. 2021 YILI YATIRIM PROGRAMI PROJELERİ

A. KAMU YATIRIM BİLGİ SİSTEMİNE GÖRE PROJELER (KAYA)

Cumhurbaşkanlığı Strateji ve Bütçe Başkanlığı Sektörler ve Kamu Yatırımları Genel Müdürlüğünün, kamu yatırımlarının teklifi, izlenmesi, revizyonlarına yönelik yatırımcı kurumların kullanımına sunduğu ve Yatırım Programı ile uyumlu olan Kamu Yatırımları Bilgi Sistemine (KAYA) göre Sağlık Bilimleri Üniversitesinin 2021 Yılı Yatırım Projeleri Tablo-2'deki gibidir:

Yıllara sâri/devam eden proje niteliğindeki,

- a) 2020 Yılı Yatırım Programında yer alan Mekteb-i Tıbbiye-i Şahane Binası 2. Etap Restorasyonu projesi 2021 yılında Kültür Sektörü tavanından teklif edilen ödeneği kabul edilmiş fakat toplam proje ödeneği 175.000.000 TL'den 122.683.000 TL'ye düşürüldüğü gözlenmiştir.
- b) Derslik ve Merkezi Birimler projesinin 38.700.000 TL tavanında kalınarak 2020 yılı sonunda talep edilen revizyon Cumhurbaşkanlığınca uygun görülerek devam eden proje niteliği taşıyan Hamidiye İdari Binalar ve Hamidiye Eczacılık Fakültesi Yatırım Programındaki yerini yeni proje ödenekleri ile korumuştur. Revizyon kapsamında yeni akademik bina ve bina onarım projeleri uygun görülmüştür.
- c) Kampüs Alt Yapısı Projesi ise Yatırım Bütçe Tekliflerinin 3 yıllık projeksiyonla hazırlanmasına uygun olarak yıllara sâri/devam eden proje olarak kabul edilmiş ve 2022 ve 2023 Yılı Yatırım Bütçemizin teklif tavanında kalınması sağlanmıştır.

Yükseköğretim sektörü teklif tavanında kalınarak, yeni proje niteliğindeki Muhtelif İşler, Çeşitli Ünitelerin Etüt Projesi, Yayın Alımı kabul edilmiş ve araştırma projeleri gelirleri payı ile finanse edilen teknolojik araştırma alt sektöründeki Rektörlük Bilimsel Araştırma Projeleri Yatırım Programında yerini almıştır. Kamulaştırma ödeneği ise iz bedel olarak her sene olduğu gibi Yatırım Programında uygun görülmüştür.

2021 yılı Sağlık Bilimleri Üniversitesi Yatırım Programı toplam ödeneği 76.999.000 TL olup; 30.000.000 TL restorasyon projesinin olduğu kültür alt sektöründe, 45.900.000 TL yükseköğretim alt sektöründe ve 1.099.000 TL teknolojik araştırma alt sektöründedir. Yatırımların alt sektörel dağılımı Grafik-1'de, proje ödenek dağılımı Grafik-2'de ve harcama birimi dağılımı ise Grafik-3'te, ekonomik sınıflandırmaya göre yatırım ödeneklerin dağılımı ise Grafik-4'te sunulmuştur.

Tablo-2 2021 Yılı Yatırım Projeleri (KAYA)

Sektör-Alt Sektör	Proje No	Proje Adı	Alt Proje	2021 Yılı Ödeneği	Toplam Proje Ödeneği	Kümülatif Harcama
Eğitim-Kültür	2020H04-147565	Mektedir-i Tıbbiye-i Şahane Binası 2. Etap Restorasyonu	Müstakil Proje	30.000.000	122.683.000	30.000.000
Eğitim-Yükseköğretim	2016H03-2685-154390	Derslik ve Merkezi Birimler	Hamidiye İdari Binalar	4.600.000	11.500.000	0
Eğitim-Yükseköğretim	2016H03-2685-154398	Derslik ve Merkezi Birimler	Hamidiye Eczacılık Fakültesi	12.250.000	21.337.500	0
Eğitim-Yükseköğretim	2016H03-2685-168588	Derslik ve Merkezi Birimler	Hamidiye Hemşirelik Fakültesi	4.500.000	15.375.000	
Eğitim-Yükseköğretim	2016H03-2685-168589	Derslik ve Merkezi Birimler	Hamidiye Sağlık Bilimleri Fakültesi	8.600.000	25.650.000	
Eğitim-Yükseköğretim	2016H03-2685-168591	Derslik ve Merkezi Birimler	Gülhane Dış Hekimliği SUAM	4.500.000	42.480.000	
Eğitim-Yükseköğretim	2016H03-2685-168592	Derslik ve Merkezi Birimler	KBRN Simülasyon ve Eğitim Merkezi Onarımı	3.000.000	3.000.000	
Eğitim-Yükseköğretim	2016H03-2685-168593	Derslik ve Merkezi Birimler	Hava ve Uzay Tıbbı M. Uyg. Ve Arş. Mrk. Onarımı	1.250.000	2.500.000	
Eğitim-Yükseköğretim	2021H03-168578-168579	Muhtelif İşler	Toplu Proje	4.998.000	4.998.000	
Eğitim-Yükseköğretim	2021H03-168580-168581	Çeşitli Ünitelerin Etüt Projesi	Toplu Proje	200.000	200.000	
Eğitim-Yükseköğretim	168582-583	Yayın Alımı	Toplu Proje	1.000.000	1.000.000	
Eğitim-Yükseköğretim	2021H03-168594	Kampüs Altyapısı	Kampüs Altyapısı	1.000.000	6.000.000	
DKH-Sosyal/Teknolojik Araştırma	2021K12-167788	Rektörlük Bilimsel Araştırma Projeleri	Müstakil Proje	1.099.000	1.099.000	
Projesi Ödenek		Kamulaştırma		2.000		
Toplam				76.999.000	257.872.500	30.000.000

Sektörel dağılıma bakıldığında Araştırma Projeleri Gelirleri Payı ile finanse edilen Teknolojik-Araştırma alt sektörünün en düşük olduğu, tarihi yapı restorasyonunun proje tipi olarak kültür alt sektöründe oluşundan dolayı büyük bir yer kapladığı ve bir yükseköğretim kurumu oluşundan dolayı Sağlık Bilimleri Üniversitesinin yatırımlarının ağırlıklı olarak yükseköğretim alt sektöründe olduğu görülmektedir (Grafik-1).

Grafik-1 2021 Yılı Yatırım Projeleri Alt Sektörel Dağılım (%)

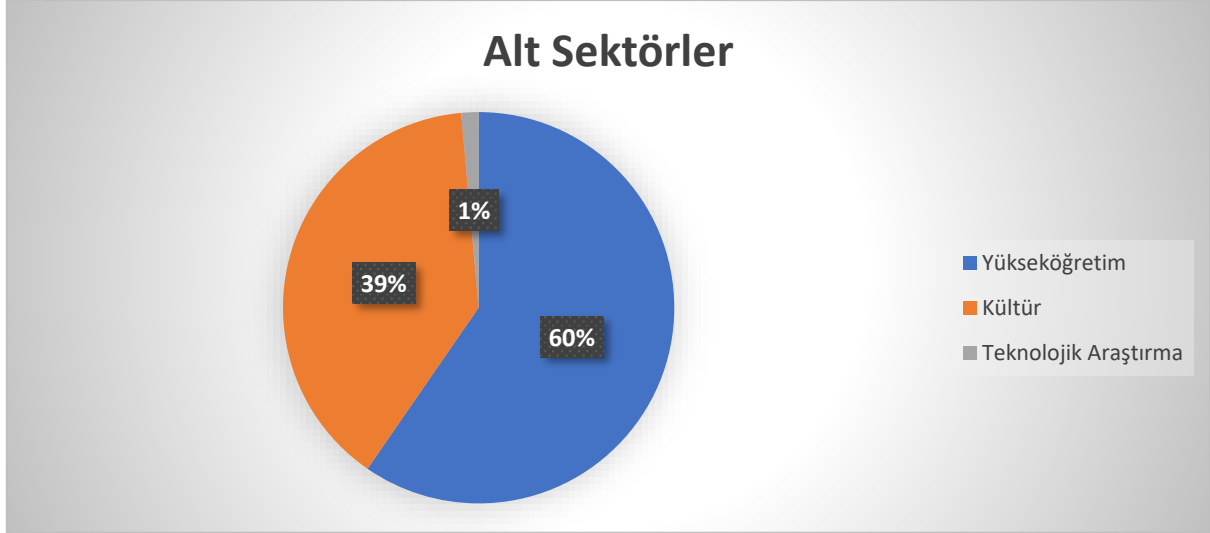

2021 Yılı Yatırım Projeleri ödenek tutarları itibariyle incelendiğinde ağırlıklı payın Derslik ve Merkezi Birimler ana projesinde olduğu ve Sağlık Bilimleri Üniversitesinin ana önceliğinin İstanbul'daki riskli akademik ve idari binaların yıkılıp yeniden yapılması ve Ankara Gülhane'deki akademik ihtisas uygulama merkezleri ve eğitim binalarının yapımı olduğu görülmektedir. Restorasyon projesi ise yıllara sâri bir proje olarak ağırlıklı payını devam ettirmektedir (Grafik-2).

Grafik-2 2021 Yılı Yatırım Projeleri Ödenek Dağılımı (%)

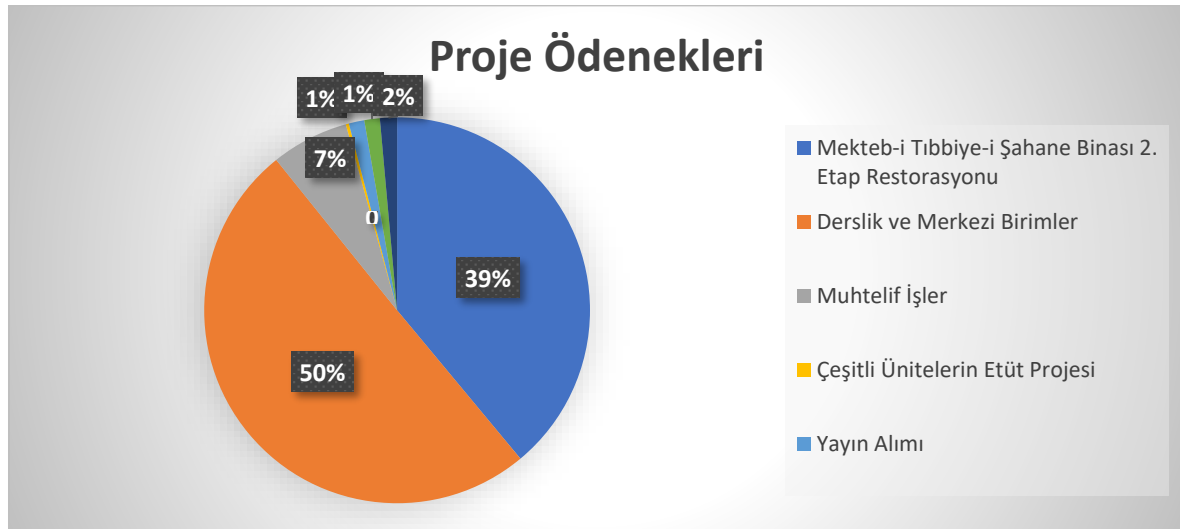

Yatırımcı harcama birimleri itibariyle dağılımlar incelendiğinde yapım işlerinden sorumlu harcama birimi olan Yapı İşleri ve Teknik Daire Başkanlığının yatırım projelerinin uygulanmasındaki ana sorumluluğu göze çarpmaktadır.

Grafik-3 2021 Yılı Yatırım Projeleri Birim Bazında Ödenek Dağılımı (%)

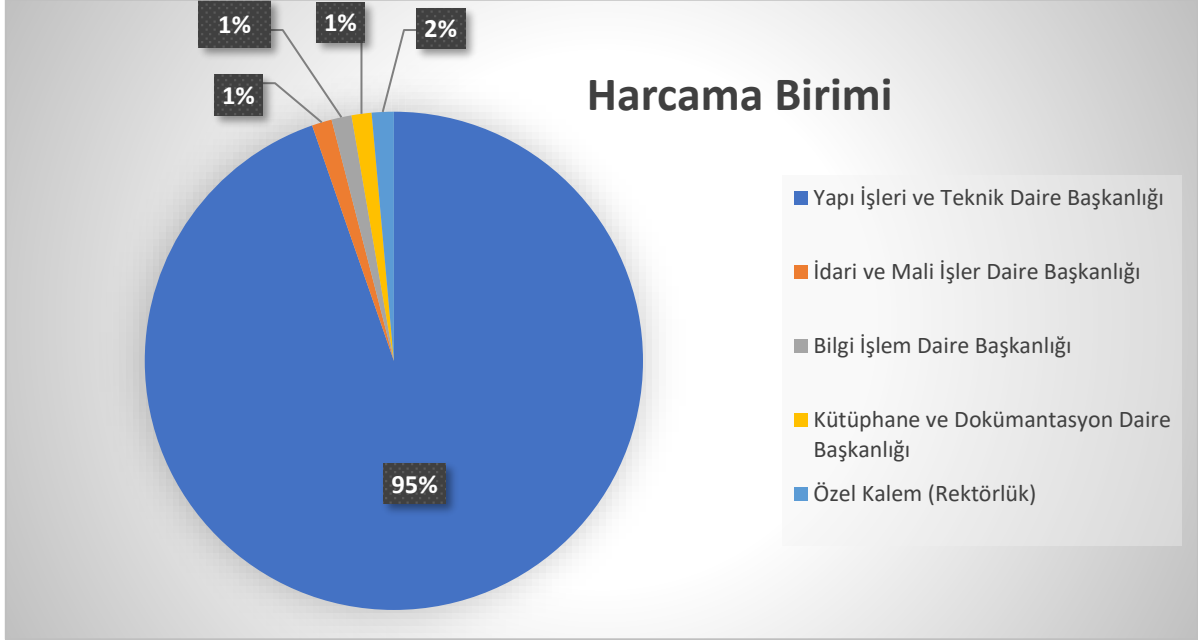

Yatırım projeleri ödeneklerinin ekonomik sınıflandırma itibariyle dağılımları itibariyle incelendiğinde, gayrimenkul büyük onarımı ve gayrimenkul sermaye üretiminin projelere koşut olarak ana gider grubu olduğu görülmektedir (Grafik-4).

Grafik-4 2021 Yılı Yatırım Projeleri Ekonomik Sınıflandırmaya Göre Dağılım (%)

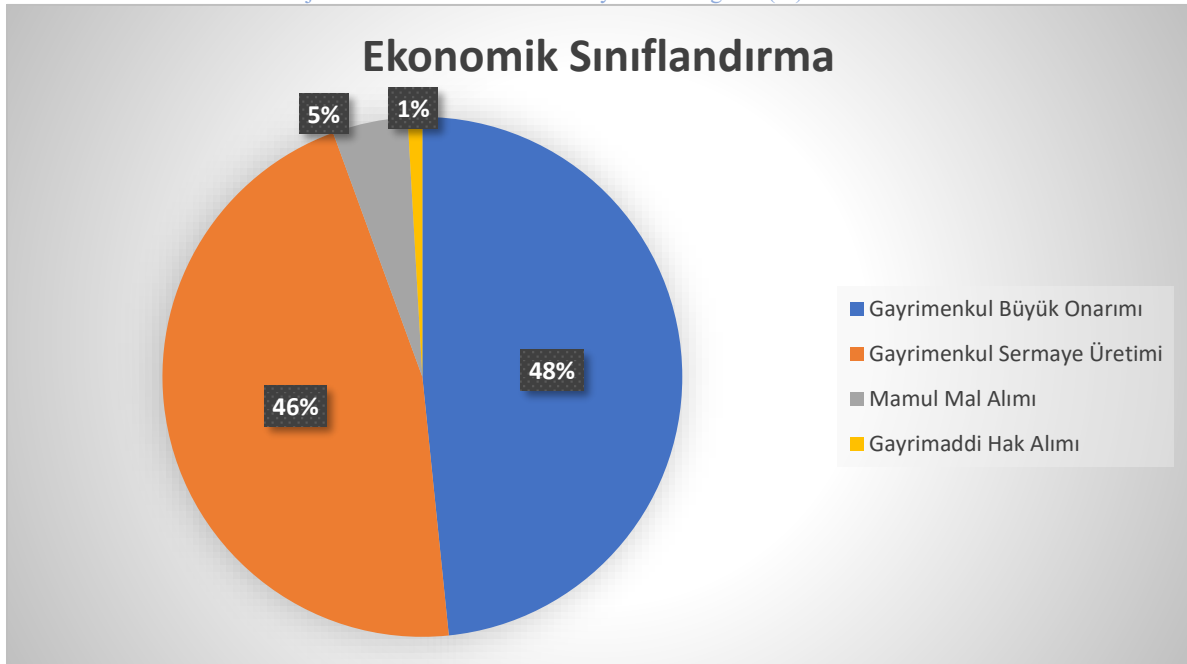

B. PROGRAM BÜTÇE YÖNETİM ENFORMASYON SİSTEMİNE (E-BÜTÇE) GÖRE ALT FAALİYETLER

2021 yılı bütçesi performans esaslı bütçeleme sistemine uygun olarak hazırlanan Sağlık Bilimleri Üniversitesi program bütçe uygulamasına her bir harcamasını yürütmekle sorumlu olunan programların alt faaliyetleriyle ilişkilendirerek gerçekleştirmeye başlamıştır. Yatırım Programı projeleri ise ayrı birer alt faaliyet olarak tanımlanıp, ilgili harcama birimlerinin program bütçe sisteminde “*Program>Alt Program>Faaliyet>Alt Faaliyet>Harcama Birimi Kodu>Finansman Kodu>Ekonomik Kod*”dan ibaret olan tertip yapısı kurulmuş ve ödenekleri tanımlanmıştır.

Yatırımcı harcama birimleri yürütmekle sorumlu oldukları yatırım projesi harcamalarını kendilerine sunulan tertip bilgilerini kullanarak gerçekleştireceklerdir. Program Bütçe uygulamasının getirdiği bu yenilik ile yatırımcı harcama birimleri, proje ödeneklerini “Yatırım Programı Yıl İçi İşlemlerinin Uygulanması ve İzlenmesi Hakkında Genelge” II-4. Maddesinde zikrolunan “Proje ödeneklerinin yatırım ile ilgili olmayan amaçlar için kullanılamaz.” genel ilkesi gereğince proje ödeneklerinin ancak tahsis olduğu yatırım projeleri için kullanımı sağlanacaktır.

Program Bütçe Yönetim Enformasyon Sistemine (e-bütçe) göre Yatırım Programlarının ilgili harcama birimlerinde hangi alt faaliyette yürütüleceği ve kullanacakları tertip yapıları ve proje ödenek tutarları Tablo-3’te sunulmuştur.

Alt faaliyetlerin tanımlanmasında önceki bütçe sisteminde yürürlükte olan fonksiyonel bağlar kullanılmıştır. Yatırım Programında yer alan;

- 09.4.1 (Üniversiteler ve Yükseköğretim Kurumları Birinci Öğretim) fonksiyonunda ödeneği tahsis edilen bir projenin alt faaliyeti Program Bütçedeki karşılığı olan “Yükseköğretimde Birinci Öğretim” faaliyetinden,
- 09.8.8 (Eğitime İlişkin Araştırma Geliştirme Hizmetleri) fonksiyonundan öz gelir karşılığı ödeneği tahsis edilen projeler “Yükseköğretim Kurumlarının Bilimsel Araştırma Projeleri” faaliyetinden,
- 08.2.0 (Kültür Hizmetleri) fonksiyonunda bulunan projeler “Yükseköğretim Kurumları Bilgi ve Kültürel Kaynaklar ile Sportif Altyapının Geliştirilmesi Hizmetleri” faaliyetinden,
- 01.3.9 (Diğer Genel Hizmetler) fonksiyonunda bulunan projeler “Genel Destek Hizmetleri” faaliyetinden tanımlanmıştır.

2021 Yılı Yatırım Programımız incelendiğinde Sağlık Bilimleri Üniversitesinin yatırım önceliklerinin;

- a) Restorasyon projesinin ivedilikle bitirilerek tarihi binanın misyonuna uygun olarak faaliyetine devam etmesi,
- b) Eylül/2019’da gerçekleşen İstanbul’daki depremden sonra riskli bina statüsüne düşen ve yıkılıp yeniden yapılması gereken akademik ve idari bina projelerinin ivedilikle tamamlanması,
- c) Gülhane Askeri Tıp Akademisi’nden tevarüs edilen sağlık eğitimi mirasının bir uzantısı olarak Ankara Gülhane’de “Doktora ve Tıpta Uzmanlık” düzeyinde iki ihtisas alanlı ana bilim dalı ve Gülhane Dış Hekimliği Sağlık Uygulama Araştırma Merkezinin yapım işleri olduğu görülmektedir.

Tablo-3 2021 Yılı Yatırım Alt Faaliyetleri (e-bütçe)

SAĞLIK BİLİMLERİ ÜNİVERSİTESİ 2021 YILI PROGRAM BÜTÇE 06 SERMAYE GİDER TERTİPLERİ												
Program Adı	Alt Program Adı	Faaliyet Adı	Kurum/Birim	Alt Faaliyet Adı	Finansman	Ekonomik	Tertip (76.999.000)					
ARAŞTIRMA, GELİŞTİRME VE YENİLİK	YÜKSEKÖĞRETİM DE BİLİMSEL ARAŞTIRMA VE GELİŞTİRME	Yükseköğretim Kurumlarının Bilimsel Araştırma Projeleri	ÖZEL KALEM (REKTÖRLÜK)	Rektörlük Bilimsel Araştırma Projeleri	Harcama Birimi Toplam 06 Sermaye Gideri		1.099.000,00					
					Yükseköğretim Öz Gelirleri	Laboratuvar Cihazı Alımları	56.178.749.16890-0506.0001-13-06.01.20.04	1.099.000,00				
YÜKSEKÖĞRETİM	ÖN LİSANS EĞİTİMİ, LİSANS EĞİTİMİ VE LİSANSÜSTÜ EĞİTİM	Yükseköğretim Kurumları Bilgi ve Kültürel Kaynaklar ile Sportif Altyapının Geliştirilmesi Hizmetleri	KÜTÜPHANE VE DOKÜMANTASYON DAİRE BAŞKANLIĞI	Yayın Alımı	Harcama Birimi Toplam 06 Sermaye Gideri		1.000.000,00					
					Özel Bütçeli İdareler	Basılı Yayın Alımları ve Yapımları	62.239.765.16888-0506.0005-02-06.01.60.01	400.000,00				
						Elektronik Ortamda Yayın Alımları ve Yapımları	600.000,00					
						62.239.765.16888-0506.0005-02-06.01.60.03						
YÜKSEKÖĞRETİM	ÖN LİSANS EĞİTİMİ, LİSANS EĞİTİMİ VE LİSANSÜSTÜ EĞİTİM	Yükseköğretim Kurumları Birinci Öğretim	YAPI İŞLERİ VE TEKNİK DAİRE BAŞKANLIĞI	Mekteb-i Tıbbiye-i Şahane Binası 2. Etap Restorasyonu	Özel Bütçeli İdareler	Hizmet Binası Büyük Onarım Giderleri	62.239.756.11129-0506.0008-02-06.07.70.01	30.000.000,00				
				Gülhane Dış Hekimliği SUAM (2021-2023)		Hizmet Binası Büyük Onarım Giderleri	62.239.756.16904-0506.0008-02-06.05.70.01	704.000,00				
				Hamidiye Eczacılık Fakültesi (2020-2022)		Hizmet Binası Büyük Onarım Giderleri	62.239.756.16900-0506.0008-02-06.05.70.01	12.250.000,00				
				Hamidiye Hemşirelik Fakültesi (2021-2022)		Hizmet Binası Büyük Onarım Giderleri	62.239.756.16901-0506.0008-02-06.05.70.01	4.500.000,00				
				Hamidiye Sağlık Bilimleri Fakültesi (2021-2022)		Hizmet Binası Büyük Onarım Giderleri	62.239.756.16902-0506.0008-02-06.05.70.01	8.600.000,00				
				Hava ve Uzay Tıbbı M. Uyg. ve Arş. Mrk. Onarımı (2021-2022)		Hizmet Binası Büyük Onarım Giderleri	62.239.756.16906-0506.0008-02-06.05.70.01	1.250.000,00				
				KBRN Simülasyon ve Eğitim Merkezi Onarımı (2021)		Hizmet Binası Büyük Onarım Giderleri	62.239.756.16905-0506.0008-02-06.05.70.01	3.000.000,00				
				Kampüs Altyapısı (2021-2023)		Diğer Müteahhitlik Giderleri	62.239.756.16908-0506.0008-02-06.05.70.90	1.000.000,00				
				Çeşitli Ünitelerin Etüt Projesi (2021)		Plan Proje Alımları	62.239.756.16893-0506.0008-02-06.03.20.02	198.000,00				
				Muhtelif İşler (Yapı İşleri ve Teknik Daire Başkanlığı-Bina Bakım ve Onarımları)		Hizmet Binası Büyük Onarım Giderleri	62.239.756.16891-0506.0008-02-06.07.70.01	3.000.000,00				
				Kamulaştırma		Hizmet Binası İçin Arsa Alım ve Kamulaştırma Giderleri	62.239.756.13889-0506.0008-02-06.04.20.01	2.000,00				
				Hamidiye İdari Binalar (2020-2022)		Hizmet Binası Yapım Giderleri	98.900.9004.16899-0506.0008-02-06.05.70.01	8.396.000,00				
											Harcama Birimi Toplam 06 Sermaye Gideri	1.000.000,00
				YÜKSEKÖĞRETİM		ÖN LİSANS EĞİTİMİ, LİSANS EĞİTİMİ VE LİSANSÜSTÜ EĞİTİM	Yükseköğretim Kurumları Birinci Öğretim	İDARI VE MALİ İŞLER DAİRE BAŞKANLIĞI	Muhtelif İşler (İdari ve Mali İşler Daire Başkanlığı-Büro Mefruşatı ve Demirbaş Alımları)	Özel Bütçeli İdareler	Büro Mefruşatı Alımları	62.239.756.16892-0506.0003-02-06.01.10.01
Muhtelif İşler (İdari ve Mali İşler Daire Başkanlığı-Laboratuvar Kurulumları)	Laboratuvar Cihazı Alımları	62.239.756.16912-0506.0003-02-06.01.20.04	500.000,00									
YÜKSEKÖĞRETİM	ÖN LİSANS EĞİTİMİ, LİSANS EĞİTİMİ VE LİSANSÜSTÜ EĞİTİM	Yükseköğretim Kurumları Birinci Öğretim	BİLGİ İŞLEM DAİRE BAŞKANLIĞI	Muhtelif İşler (Bilgi İşlem Daire Başkanlığı-Bilgi İşlem Alt Yapısını Güçlendirme)	Özel Bütçeli İdareler	Harcama Birimi Toplam 06 Sermaye Gideri		1.000.000,00				
						Bilgisayar Alımları	62.239.756.16889-0506.0007-02-06.01.20.02	500.000,00				
						Bilgisayar Yazılımı Alımları	62.239.756.16889-0506.0007-02-06.03.10.01	500.000,00				

Kurum yetkililerine talepleri üzerine tanımlanan e-bütçe şifreleri ile <http://programbutce.sbb.gov.tr> adresinden *Bütçe Uygulama>Kurum İşlemleri>Gider-Gelir Durum Listesi/Masraf Cetvelinden* de görülebileceği gibi her bir yatırım projesi ile bağı kurulan alt faaliyetin tertip yapısı *Program>Alt Program>Faaliyet>Alt Faaliyet>Harcama Birimi Kodu>Finansal Kod>Ekonomik Kod* düzeyinde kurulmuştur.

Strateji Geliştirme Daire Başkanlığı bütçe yönetiminde katılımcılık ilkesini benimsediğinden; birimlerimizin harcama yetkililerini, gerçekleştirme görevlilerini ve mali hizmetler birim çalışanlarını bütçe yönetim sistemine dahil ederek, yıl içi birim bazında harcama planlamalarını yapmalarında kolaylık sağlanması amaçlanmış, yeni yıl bütçe tekliflerinde geçmiş yıl kümülatif gerçekleşme verilerine erişmeleri sağlanarak kamu kaynaklarının doğru tahsisi, etkin ve ekonomik kullanılması amaçlanmıştır. Birimler strateji.butce@sbu.edu.tr adresiyle irtibata geçmeleri durumunda Program Bütçe Yönetim Enformasyon Sistemine (e-bütçe) erişmeleri için kullanıcı yetkileri 2021 yılında da tanımlanmaya devam edecektir.

C. KAYA-PROGRAM BÜTÇE(E-BÜTÇE) UYUMLULAŞTIRMASI İÇİN YIL İÇİ YAPILACAKLAR

Sağlık Bilimleri Üniversitesi 2021 yılı bütçe teklifi, yatırım bütçesi teklifi ile birlikte hazırlanmış ve veri girişi e-bütçe ve KAYA'ya birlikte yapılmıştır. Ancak Üniversite Üst Yönetiminin uygun görüşü ile “Derslik ve Merkezi Birimler” projesinde yeni alt proje teklifleri ve revizyonlar Aralık/2020 döneminde Cumhurbaşkanlığının onayına sunulmuş ve 15/01/2021 tarihinde yayımlanan 2021 Yılı Yatırım Programı ile bu revizyon taleplerinin kabul edildiği anlaşılmıştır.

Yeni alt projelerin alt faaliyetleri Program Bütçe’de tanımlanmış, Yatırım Programından çıkarılan projelerin ödenekleri yeni projelere aktarılmış fakat Kanun ve Kesintili Başlangıç Ödeneği aralığında kurum yetkisinde değişiklik ancak aynı faaliyet ve aynı 4’lü ekonomik kısımda gerçekleşebildiğinden, Tablo-4’te yer alan değişikliklerin kurum içi aktarma yetkisi ile Ayrıntılı Finansman Programı Cumhurbaşkanlığı tarafından onaylandıktan sonra yapılabilecektir.

Yatırım Programının uygulanmasında 15/01/2021 tarihinde yayımlanan 2021 Yılı Yatırım Programındaki verilerin esas alınacağı tabii olup, aynı veriler Kamu Yatırımları Bilgi Sistemi (KAYA) ile uyumludur. Program Bütçe Yönetim ve Enformasyon Sisteminde alt faaliyet dağılımı yıl içi en az aktarma yapılacak şekilde hazırlanıp Ayrıntılı Finansman Programı hazırlanmıştır.

Ayrıntılı Finansman Programı (AFP) idare teklifi düzeyinde onaylanmış olup Cumhurbaşkanlığının onayının ardından harcama birimi ve alt faaliyet düzeyinde birimlere dağılımı yapılacaktır. AFP 1. Çeyrek ödeneklerinin serbest bırakılması en erken 01/02/2021 itibarıyla yapılacak olup, diğer dönem ödenekleri ilgili çeyrek dönemin ilk ayında Strateji Geliştirme Daire Başkanlığı tarafından yapılacaktır. Yatırım Programı ödeneklerinin (06 Sermaye Giderleri) dört çeyrek hâlinde ve her bir aya eşit serbest bırakma oranıyla teklif edilmiştir.

Strateji Geliştirme Daire Başkanlığının 2021 yılında yapacağı KAYA/e-bütçe uyumlulaştırması kapsamında yapılacak olan işlemler Tablo-4’te belirtildiği gibidir. AFP serbest bırakmalarında ilgili alt faaliyet ödeneği, aktarılması gereken projeye aktarılacak olup, proje toplam ödenek tutarının alt faaliyetlerde toplam ödenek göndermede olması sağlanacaktır.

Tablo-4 2021 Yılı Yatırım Alt Faaliyetleri (e-bütçe)

Proje/Alt Faaliyet Adı	İşlem Türü	Aktarılacak Proje/Alt Faaliyet	Tutar
Hamidiye İdari Binalar	Kurum İçi Aktarma	Gülhane Dış Hekimliği SUAM	3.796.000
Muhtelif İşler (Yapı İşleri ve Teknik Daire Başkanlığı-Bina Bakım ve Onarımları)	Kurum İçi Aktarma	Çeşitli Ünitelerin Etüt Projeleri	2.000
KBRN Simülasyon ve Eğitim Merkezi Onarımı (2021)	Kurum İçi Aktarma	Aynı Proje/Alt Faaliyette Ekonomik Kod Değişikliği (06.5’ten 06.7’e)	
Hava ve Uzay Tıbbi M. Uyg. ve Arş. Mrk. Onarımı (2021-2022)	Kurum İçi Aktarma	Aynı Proje/Alt Faaliyette Ekonomik Kod Değişikliği (06.5’ten 06.7’e)	

D. YATIRIMCI HARCAMA BİRİMLERİNİN SERMAYE GİDERLERİ HARCAMALARINDA DİKKAT EDECEKLERİ HUSUSLAR

Sağlık Bilimleri Üniversitesi Strateji Geliştirme Daire Başkanlığı, hazırlayarak teklif ettiği program bütçenin uygulanabilmesi için tüm harcama belgelerini muhasebe denetiminden önce bütçe tertip yapısının (dörtlü kırılımda ekonomik kod dahil) yürütülmekle sorumlu olunan programların alt faaliyet düzeyinde uygunluğunu kontrol etmeye başlamıştır. Yatırımcı harcama birimleri ise kendilerine bu program ile sunulan bilgilerle MYS’de harcama birimi rolünde yatırımlarının harcama sürecini başlatacaklardır.

Harcama birimleri yürütmekle sorumlu oldukları yatırımların ödeme evraklarını oluştururken;

- a) Harcama birimlerinin Sermaye Giderlerine ilişkin ödeme evrakları Tablo-3’te sunulan tertip bilgilerine göre kontrol edileceğinden bir proje ödeneği başka bir projede kullanılamayacaktır.
- b) Harcama birimlerinin yıl içi projeler arası ödenek aktarımı, proje içi tertip değişikliği, ek ödenek gibi ilave ihtiyaçları oluşursa Strateji Geliştirme Daire Başkanlığının yayımlandıktan sonra duyuracağı “Yatırım Programı Yıl İçi İşlemlerinin Uygulanması ve İzlenmesine İlişkin Genelge” hükümleri esas alınacak ve Yatırım Programındaki ek ödenek, revizyon, aktarma gibi her tür işlemi Kamu Yatırımları Bilgi Sistemine (KAYA) yansıtılarak Cumhurbaşkanlığının oluru ve/veya bilgisi dahilinde yapılacaktır.
- c) Harcama yetkilileri 5018 sayılı Kamu Mali Yönetimi ve Kontrol Kanununun 26. Maddesi hükümlerine uyarak; muaccel hâle gelen yatırım programı borçlarının tamamının 2020 yılında ödenerek borçsuz devraldıkları 2021 yılı yatırım bütçesinin kullanımında, ilgili proje ödenekleri dahilinde ve mâli yıl süresi sınırında işler yapacaklardır.
- d) Ödeme evrakları ilkin Program Bütçeye tertip yönünden uygunluğu daha sonra da “Merkezi Yönetim Harcama Belgeleri Yönetmeliği” hükümlerince muhasebe denetiminden geçeceğinden harcama birimleri, ödeme emri belgelerinin yasal dayanak eklerini noksansız olarak sunacaklardır.
- e) Yatırım ödeneklerinden carî nitelikteki mal ve hizmet alımlarına veya bakım ve onarımlara izin verilmeyecektir.
- f) MYS’de harcama oluşturulurken birim düzeyinde rol seçilecek ve Tablo-3’teki ilgili yatırım programına ilişkin tertip bilgisi kullanılacaktır.

III. YATIRIM GERÇEKLEŞMELERİ, İZLEME VE DEĞERLENDİRMELERİ

A. İSTANBUL VALİLİĞİNE (İL YATIRIM MODÜLÜ) YAPILAN BİLDİRİMLER

İstanbul Valiliği İl Planlama ve Koordinasyon Müdürlüğüne, il düzeyinde uygulanan yatırımların izlenmesi ve İçişleri Bakanlığı Strateji Geliştirme Başkanlığı kanalıyla Cumhurbaşkanlığına raporlanmak amacıyla İl Yatırım Modülü aracılığıyla yatırımcı kurumlardan dönemler itibariyle veri talep edilmektedir. Aylık veri girişi ile yatırımlardaki gerçekleştirmeler, sorunlar ve açmazlar bildirilirken; fotoğraflarla yatırımlardaki fiziki gerçekleştirmeler belgelenmekte, nakdi gerçekleştirmeler ise Valilik kanalıyla kamuoyu bilgisine sunulmaktadır.

İl Koordinasyon Kurulu toplantılarına esas olmak üzere 4'er dönem halinde bildirilen Yatırım İcmal Raporu ve Yatırım Projeleri İzleme Formu ile İstanbul Valiliği ev sahipliğinde yapılan toplantılarda Üniversitemiz dahil il düzeyindeki tüm yatırımcı kurumların yatırım gerçekleştirmeleri ve yatırımları ile ilgili uygulamalarında karşılaştıkları sorunlar ve çözüm önerileri tartışılmaktadır. İl Koordinasyon Kurulu toplantılarına Üniversitemiz Üst Yönetimini temsilen Yapı İşleri ve Teknik Daire Başkanının yatırım projelerindeki büyük sorumluluklarından dolayı katılımı uygun görülmektedir.

Strateji Geliştirme Daire Başkanlığı yatırımcı harcama birimlerinden Valilik Yatırım Modülü veri girişi için aylık ve dönemler itibariyle veri talep edecek olup, yatırımcı harcama birimlerinden talep edilecek bilgilere yönelik çalışmalara devam edilmektedir.

B. İÇİŞLERİ BAKANLIĞI STRATEJİ GELİŞTİRME BAŞKANLIĞINA (İLYAS) YAPILAN BİLDİRİMLER

İçişleri Bakanlığı Strateji Geliştirme Başkanlığı tarafından 2017 yılının son çeyreğinde hayata geçirilen İl Yatırım Takip Sistemi Projesi (İLYAS) ile ülke çapında geliştirilen kamu yatırım projelerine ait verilerin tek bir sistem üzerinden kayıt altına alınması, anlık ve il bazlı olarak yatırım projelerinin izlenebilmesi, il bütçelerinin görüntülenebilmesi ve analizlerinin yapılabilmesi amaçlanmıştır.

Projenin amacı kamu yatırım süreçlerinin merkezden de izlenerek, kamu yatırımlarının daha hızlı, etkin ve verimli şekilde gerçekleştirilmesinin sağlanması ve yatırım süreçlerine yönelik planlama, uygulama, takip, değerlendirme ve denetim kapasitesinin artırılmasıdır.

Cumhurbaşkanlığı Strateji ve Bütçe Başkanlığı tarafından da illerdeki yatırımlar İLYAS üzerinden takip edilmektedir.

Sağlık Bilimleri Üniversitesi adına Strateji Geliştirme Daire Başkanlığı 4'er dönem hâlinde yatırımlar ile ilgili gerçekleştirmeleri, İLYAS sistemine veri olarak girmekte olup, yatırımcı harcama birimlerinden İLYAS sistemine girilmek üzere talep edilecek bilgilere yönelik çalışmalara devam edilmektedir.

C. KAMU YATIRIMLARI BİLGİ SİSTEMİNE (KAYA) YAPILAN BİLDİRİMLER

Cumhurbaşkanlığı sistemine geçildikten sonra Maliye Bakanlığı Bütçe ve Mali Kontrol Genel Müdürlüğü (BUMKO) ile Kalkınma Bakanlığının yatırımlar ile ilgili idaresinin sorumlulukları Cumhurbaşkanlığı idari teşkilatında Başkanlık olarak kurulan Strateji ve Bütçe Başkanlığının uhdesinde birleştirilmiş olup, kamu yatırımları ile ilgili Strateji ve Bütçe Başkanlığında Sektörler ve Kamu Yatırımları Genel Müdürlüğü ihdas edilmiştir.

Sektörler ve Kamu Yatırımları Genel Müdürlüğü idarelerin yatırım bütçeleri teklifi; revizyon, ek ödenek gibi her türlü yıl içi işlemleri, ilan edilen yatırım programındaki projelerin gerçekleştirmeleri için Kamu Yatırımları Bilgi Sistemi'ni (KAYA) uygulamaya koymuş ve yatırımcı kurumlara verdiği yetkilerle yatırım süreçlerinin hızlı bir şekilde gerçekleşmesi sağlanmıştır.

Üniversitemiz Strateji Geliştirme Daire Başkanlığı ihale bilgisi, firma bilgisi, nakdî ve fizikî gerçekleştirmeler, projeye ilişkin fotoğraflar gibi yatırım projeleri ile ilgili yatırımcı harcama birimlerinden yıl içinde dönemler itibariyle veri talep edecek olup; talep edilecek bilgilere ilişkin çalışmalara devam edilmektedir.

D. YATIRIM İZLEME VE DEĞERLENDİRME RAPORU

5018 sayılı Kamu Mali Yönetimi ve Kontrol Kanununun Kamu Yatırım Projelerine ilişkin 25. maddesinin 4. bendine göre: *“Kamu yatırım projelerinin gerçekleştirme ve uygulama sonuçları, ilgili kamu idaresi tarafından izleyen yılın Mart ayı sonuna kadar bir rapor halinde Sayıştay Başkanlığına, Cumhurbaşkanlığına ve Hazine ve Maliye Bakanlığına gönderilir”*.

Ayrıca Strateji Geliştirme Birimlerinin Çalışma Usul ve Esasları Hakkında Yönetmeliğin Yatırım Değerlendirme Raporunun Hazırlanması hakkındaki 24. Maddesine göre: *“Yatırım projelerini uygulayan harcama birimleri, yıllık yatırım değerlendirme raporunun hazırlanmasına dayanak teşkil eden bilgi ve belgeleri strateji geliştirme birimlerine gönderir. Yatırım projelerinin gerçekleştirme ve uygulama sonuçlarına ilişkin yıllık yatırım değerlendirme raporu, strateji geliştirme birimleri tarafından hazırlanarak izleyen yılın Mart ayı sonuna kadar Sayıştaya, Bakanlığa ve (mülga) Devlet Planlama Teşkilatı Müsteşarlığına gönderilir.”*

İlgili mevzuat hükümleri dikkate alınarak “Sağlık Bilimleri Üniversitesi 2020 Yılı Yatırım İzleme ve Değerlendirme Raporu”nun hazırlık çalışmalarına başlanmış olup, yatırımcı harcama birimlerimizin “Sağlık Bilimleri Üniversitesi 2021 Yılı Yatırım Programı”nı uygularken faaliyet yılı sonrası 2021 Yılı İdare Faaliyet Raporu ve 2021 Yılı Yatırım İzleme ve Değerlendirme Raporunda kendilerinden bilgi ve belge talep edileceği ve yatırımları ile ilgili firma ve ihale bilgileri, nakdî ve fizikî gerçekleştirmeler, fotoğraflar gibi veriler isteneceği ve kuruluş aşamasında olan Sağlık Bilimleri Üniversitesinin geleceği için istatistikî veri toplama alt yapılarını kurmaları gerektiği tabiidir.

IV. EKLER

Ek-1 2021 Yılı Yatırım Projeleri (KAYA)

SEKTÖRÜ: EĞİTİM - YÜKSEKÖĞRETİM - KÜLTÜR - TEKNOLOJİK ARAŞTIRMA										
PROJE SAĞLIK BİLİMLERİ ÜNİ.										
PROJE NO	PROJE ADI	YERİ	KARAKTERİSTİĞİ	BAŞLAM A BİTİŞ YILI	PROJE TUTARI		2020 YILI SONU KÜMÜLATİF HARCAMA		2021 YILI YATIRIM I	
					DIŞ KREDİ	TOPLAM	DIŞ KREDİ	TOPLAM	DIŞ KREDİ	TOPLAM
SAĞLIK BİLİMLERİ ÜNİVERSİTESİ					-	134.090.500	-	-	-	45.898.000
A) ETÜD-PROJE İŞLERİ TOPLAMI					-	200.000	-	-	-	200.000
a) 2021 yılında bitenler					-	200.000	-	-	-	200.000
2021H03-168580	Çeşitli Ünitelerin Etüt Projesi	Ankara, İstanbul	Etüt-Proje, Müşavirlik	2021-2021	-	200.000	-	-	-	200.000
B) DEVAM EDEN PROJELER TOPLAMI					-	121.892.500	-	-	-	38.700.000
b) 2021 yılından sonraya kalanlar					-	121.892.500	-	-	-	38.700.000
2016H03-2685	Derslik ve Merkezi Birimler	Ankara, İstanbul	Eğitim (26.892 m ²), Hizmet Binası (3.300 m ²)	2016-2023	-	121.892.500	-	-	-	38.700.000
	Hamidiye İdari Binalar	İstanbul	Hizmet Binası (3.300 m ²)	2020-2022	-	11.550.000	-	-	-	4.600.000
	Hamidiye Eczacılık Fakültesi	İstanbul	Eğitim (5.690 m ²)	2020-2022	-	21.337.500	-	-	-	12.250.000
	Hamidiye Hemşirelik Fakültesi	İstanbul	Eğitim (4.100 m ²)	2021-2022	-	15.375.000	-	-	-	4.500.000
	Hamidiye Sağlık Bilimleri Fakültesi	İstanbul	Eğitim (6.840 m ²)	2021-2022	-	25.650.000	-	-	-	8.600.000
	Gülhane Dış Hekimliği SUAM	Ankara	Eğitim (9.000 m ²)	2021-2023	-	42.480.000	-	-	-	4.500.000
	KBRN Simülasyon ve Eğitim Merkezi Onarımı	Ankara	Eğitim (540 m ²)	2021-2021	-	3.000.000	-	-	-	3.000.000
	Hava ve Uzun Tıbbi M., Uyg. ve Arş. M.rk. Onarımı	İstanbul	Eğitim (722 m ²)	2021-2022	-	2.500.000	-	-	-	1.250.000
C) YENİ PROJELER TOPLAMI					-	11.998.000	-	-	-	6.998.000
a) 2021 yılında bitenler					-	5.998.000	-	-	-	5.998.000
2021H03-168578	Muhtelif İşler	İstanbul	Bakım Onarım, BİT, Kesin Hesap, Makine-Teçhizat	2021-2021	-	4.998.000	-	-	-	4.998.000
2021H03-168582	Yayın Alımı	İstanbul	Basılı Yayın Alımı, Elektronik Yayın Alımı	2021-2021	-	1.000.000	-	-	-	1.000.000
b) 2021 yılından sonraya kalanlar					-	6.000.000	-	-	-	1.000.000
2021H03-168594	Kampüs Altyapısı	İstanbul	Doğalgaz Dönüşümü, Elektrik hattı, Kampüs İçi Yol, Kanalizasyon hattı, Peyzaj, Su isale hattı, Telefon hattı	2021-2023	-	6.000.000	-	-	-	1.000.000
SAĞLIK BİLİMLERİ ÜNİVERSİTESİ					-	122.683.000	-	30.000.000	-	30.000.000
B) DEVAM EDEN PROJELER TOPLAMI					-	122.683.000	-	30.000.000	-	30.000.000
b) 2021 yılından sonraya kalanlar					-	122.683.000	-	30.000.000	-	30.000.000
2020H04-147565	Mekteb-i Tıbbiye-i Şahane Binası 2. Plan Restorasyonu	İstanbul	Restorasyon	2020-2023	-	122.683.000	-	30.000.000	-	30.000.000
SAĞLIK BİLİMLERİ ÜNİVERSİTESİ					-	1.099.000	-	-	-	1.099.000
C) YENİ PROJELER TOPLAMI					-	1.099.000	-	-	-	1.099.000
a) 2021 yılında bitenler					-	1.099.000	-	-	-	1.099.000
2021K12-167788	Rektörlük Bilimsel Araştırma Projeleri (230)	İstanbul	Proje Desteği	2021-2021	-	1.099.000	-	-	-	1.099.000
[230] Bilimsel Araştırma Projeleri Yönetmeliğinin 11. Maddesi gereği öz gelir karşılığı kaydedilen ödeneklerden karşılanacaktır.										

Ek-2 2021 Yılı Yatırım Projeleri Sektörel Dağılım (KAYA)

2021 YILI KAMU YATIRIMLARININ SEKTÖRLERE GÖRE DAĞILIMI													
SEKTÖRLER	PROJE SAYISI	PROJE TUTARI		2020 SONU KÜMÜLATİF HARCAMA		ETÜD PROJE		DEVAM EDEN PROJELER		YENİ PROJELER		2021 YATIRIMI	
		DIŞ KREDİ	TOPLAM	DIŞ KREDİ	TOPLAM	DIŞ	TOPLAM	DIŞ	TOPLAM	DIŞ	TOPLAM	DIŞ KREDİ	TOPLAM
EĞİTİM	6		256 773 500		30 000 000		200 000		68 700 000		6 998 000		75 898 000
DİĞER KAMU HİZMETLERİ	1		1.099.000								1.099.000		1.099.000
DKH-SOSYAL	1		1 099 000								1 099 000		1 099 000
TOPLAM	7		257.872.500		30.000.000		200.000		68.700.000		8.097.000		76.997.000

Saęlık Bilimleri Üniversitesi 2021 Yılı Yatırım Programı hakkında görüő, bilgi talebi,
deęerlendirme ve eleőtiriniz için iletiőim: strateji.butce@sbu.edu.tr



SAęLIK BİLİMLERİ ÜNİVERSİTESİ
STRATEJİ GELİŐTİRME DAİRE BAŐKANLIęI

Stratejik Yönetim ve Planlama Birimi
Bütçe ve Performans Programı Birimi



Ocak-2021
İstanbul